детский христианский журнал

Тропинка

6+

3/2019

Сердце кита
с. 12

Занимательная наука
с. 20

Чудо в перьях
с. 28

8 советов, как быть христианином в школе
с. 16

Мыльные пузыри

Вставь первую букву названий изображённых в мыльных пузырях предметов – и узнаешь тему этого номера журнала.

10	5	4	8	2	7

9	7	1	3	6	7

Рисовала Татьяна КОСТЕЦКАЯ

Галина ВЕЗИКОВА

ЧИСТЫЕ СЕРДЦЕМ

Кому открыты двери Царства Божья?
Кто Словом Божьим дорожить умеет?
Увидеть Бога наяву кто сможет?
Лишь тот, кто сердце чистое имеет.

Источник жизни – сердце человека.
Из сердца – мысли, чувства и поступки.
Кто ищет чистоты, а не успеха,
Тому Сам Бог становится доступным.

Христос способен сердце сделать чистым,
Иди к Нему без страха и сомненья.
Вот главная из всех библейских истин:
Он взял наш грех, а нам даёт спасенье!

Молись и Библию читай усердно,
И знай: тебе обещано так много!
Нет на земле счастливей чистых сердцем,
Они уже сейчас познали Бога!

БЕГЛЫЙ РАБ

Вальдемар ЦОРН

Онисим убежал от своего хозяина, прихватив с собой все деньги, которые смог найти в доме. Он знал, что его будут искать. Знал, что за воровство и побег он может быть наказан смертной казнью. Онисим был рабом в доме Филимона в городе Колоссы.

Неизвестно, что стало причиной побега Онисима от своего хозяина. Возможно, послабление, которое почувствовали рабы, когда их хозяин Филимон стал христианином. В любом случае, беглый раб надеялся скрыться в Риме, где в то время жили очень много людей.

И надо же такому случиться! В этом огромном городе Онисим встретился с апостолом Павлом, которого привезли в Рим на суд. Находясь под стражей, Павел проповедовал и писал письма разным церквам.

Многие люди, даже из императорского дома, уверовали в Иисуса Христа благодаря проповеди апостола. Покаялся и беглый раб Онисим. Он уверовал искренне и горячо. Однако его продолжал мучить один грех: за ним был немалый долг перед его хозяином. Ясное дело, нужно и к нему вернуться с повинной, и деньги украденные отдать. Что делать-то?

Рисовала Лариса ГОРОШКО

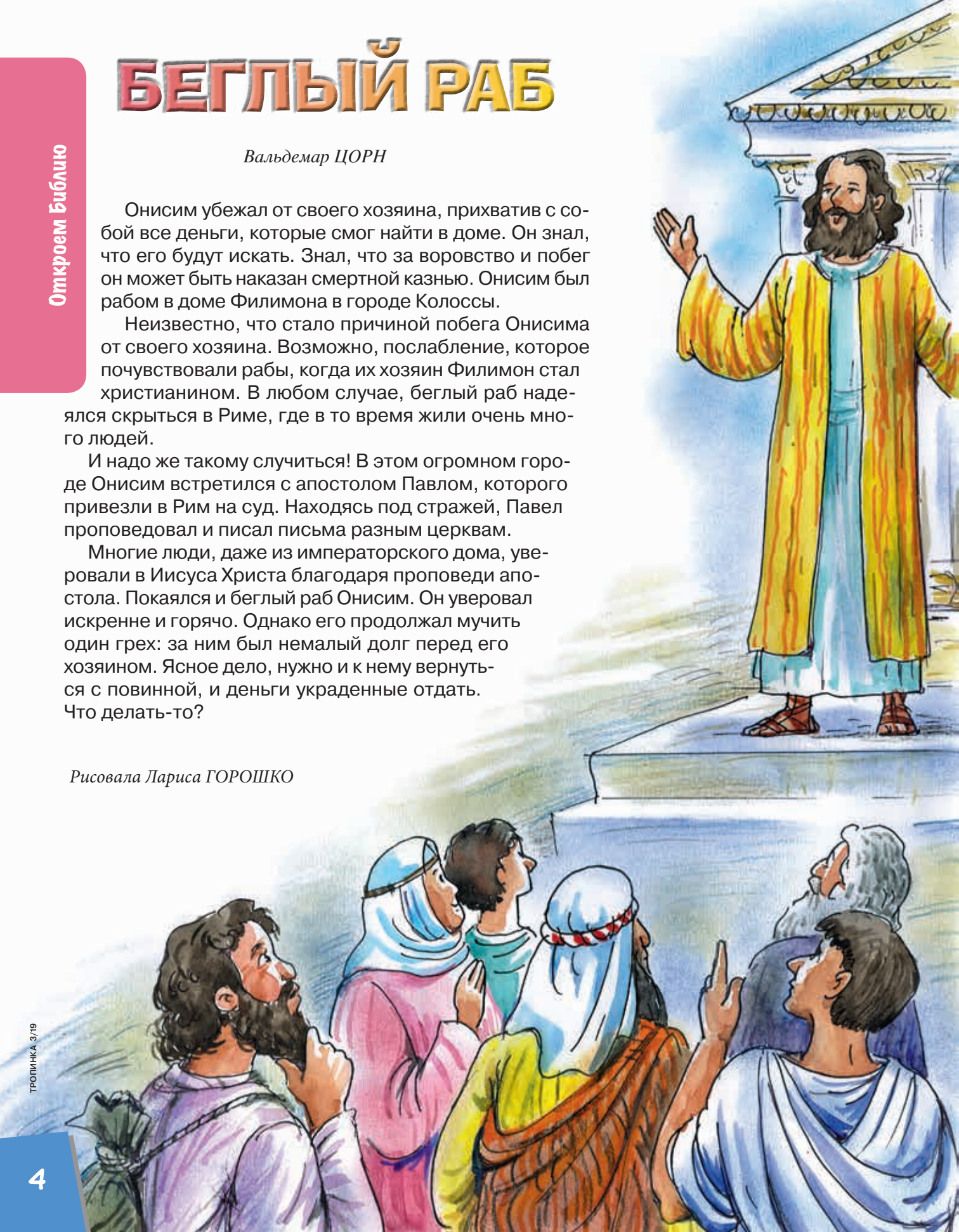

Как хорошо, что Павел был знаком с его хозяином и решил помочь Онисиму! Павел написал своему другу Филимону письмо с просьбой принять Онисима уже не как раба, а как брата во Христе. Не забыл он написать и о деньгах, украденных Онисимом. Павел взял на себя долг раба. С этим письмом Павел отправил Онисима в город Колоссы.

Предание говорит, что Филимон не только простил беглого раба, но и дал ему свободу, вернул его апостолу Павлу как помощника в его миссионерской деятельности. Через бывшего беглого раба уверовали многие люди. Закончил свою жизнь Онисим мучеником за свидетельство об Иисусе Христе.

Как ты думаешь?

1. В каком городе жил Онисим, прежде чем сбежал от хозяина?
2. Через кого и где уверовал Онисим в Иисуса Христа?
3. Почему Онисим вернулся к своему хозяину?

Это письмо апостола Павла Филимону об Онисиме ты можешь прочитать в Библии. Оно так и называется: Послание апостола Павла к Филимону.

СОКРОВИЩЕ

Следуя инструкциям ниже, вычеркни лишние слова из задания. Затем прочти оставшиеся слова слева направо, и ты узнаешь, что написано в Притч. 4:23.

1. Вычеркни все цвета.
2. Вычеркни слова на букву «Ф».
3. Вычеркни слова, имеющие две одинаковые согласные.
4. Вычеркни слова, в которых больше одного мягкого знака.
5. Вычеркни слова, заканчивающиеся на букву «п».

КРАСНЫЙ	БОЛЬШЕ	СЕЛЬДЬ	ВСЕГО
ХРАНИМОГО	ЗЕЛЁНЫЙ	СИРОП	ХРАНИ
ФИЛЬМ	СЕРДЦЕ	ФИЛОСОФ	ЧЁРНЫЙ
ТВОЁ	КЛОП	ПОТОМУ	ВСКОЛЬЗЬ
ЧТО	ЖЖЁТ	ИЗ	НЕГО
БЕЛЫЙ	ИСТОЧНИКИ	ГОРИЛЛА	ЖИЗНИ

Рисовала Виктория ДУНАЕВА

Чистое сердце

Дмитрий АРСЕНТЬЕВ

Как ты считаешь, может ли сердце быть грязным? Можно ли испачкаться изнутри? Чем же? Можно испачкать руки, лицо, ноги, когда, например, гуляешь во дворе. Упал на улице – и на ладонях микробы. Поднявшись, сразу хочется отряхнуться. Это желание вложил в нас Господь. Мы не хотим ходить грязными, но одеваемся в чистую одежду.

Больше, чем о внешней чистоте, Господь переживает о чистоте нашего сердца, которое очень быстро пачкается любым грехом. Из-за грязного сердца портятся отношения и с Богом, и с людьми.

Иисус Христос однажды сказал, что счастливы те люди, у кого сердце чистое, потому что они увидят Бога. Бог очень любит чистоту. У Него самое чистое сердце, Он не сделал ни одного греха. Библия это называет святостью.

Господь печалится, когда люди не замечают грязь в своём сердце. Они считают себя самыми лучшими и не признают своих грехов. Во времена земной жизни Христа были такие люди, их называли фарисеями. Они любили говорить о грехах других людей, о том, какие вокруг люди плохие, мол, только они, фарисеи, хорошие. Они гордились собой. Никогда не признавали, что виноваты, но обвиняли других. Так поступают люди с грязным сердцем. Они постоянно перекладывают вину на других. Это всё равно что сказать другу: «Смотри, у тебя пятнышко на футболке!», а сам при этом не замечаешь, что твоя футболка вся в грязи, да ещё и порвана.

Бог хочет, чтобы наши сердца были чистыми. Хочешь ли и ты этого? Если да, то научись не оправдываться, а признавать свои ошибки. Попроси Иисуса простить тебя и сделать твоё сердце чистым.

НИАНИ И ТУХЛОЕ ЯЙЦО

Пауль УАЙТ

Уже смеркалось, когда Дауди возвращался домой из больницы. Сидевший возле костра Иоганн, заметив помощника доктора, сказал:

– Мудрый доктор, скажи-ка нам, как хорошее яйцо может стать плохим?

– Всё просто, – ответил ему Дауди. – Оставь его полежать на солнышке, и оно испортится.

Возле костра послышались смешки. Иоганн задал следующий вопрос:

– А как плохое яйцо может стать хорошим?

Ответом ему послужил хохот ребят. Кто-то выкрикнул:

– Это невозможно!

Иоганн объяснил:

– С яйцами подобное и правда невозможно, а вот с человеком возможно! Мы все плохие. Так написано в Библии: «Нет праведного ни одного!» Однако плохой человек может стать хорошим благодаря силе Бога. Усаживайтесь поудобнее, я расскажу вам историю про Ниани и тухлое яйцо.

Две обезьянки, Руру и Оро, спрыгнули с баобаба и отправились гулять. Невдалеке гордо шагала ворона. Руру прошептала сестрёнке на ухо:

«Где чешется, там вши шевелятся!» Оро кивнула. Это было всем известно. «А вот другая поговорка: видишь птицу – ищи яйца!»

Она внимательно огляделась. Её глаза заблестели, когда она обнаружила находку. «Взгляни, – указала она на дерево. – Там гнездо!»

Руру подкралась к гнезду, а затем вернулась, держа в лапках грязное яйцо. Она кинула его Оро. Поймав яйцо, она тут же отбросила его.

Руру хотела поймать его, но не успела. Яйцо упало и разбилось. От скорлупы потянулся жуткий запах. Обезьянки помчались прочь.

Увидев дядюшку Ниани, они остановились, стыдливо понурив головы. В руке Ниани держал яйцо. Оно было тёплым. Ниани облизнулся.

Он проделал в яйце дырочку и поднёс его ко рту. С наслаждением выпил содержимое. Руру и Оро с жадностью наблюдали за Ниани.

Ниани погладил себя по животу. «Яйца! – торжественно произнёс он. – Яйца – лакомство для желудка!» Он снова облизнулся.

«Но некоторые яйца… – Ниани пригрозил обезьянкам. – Некоторые яйца – оскорбление для обоняния, страдание для языка и наказание для желудка!»

Оро спросила: «Но как узнать, какие яйца хорошие, а какие –нет, дядюшка?» Ниани задумчиво почесал затылок.

Он сложил пальцы так, будто держал в руке яйцо. «Некоторые рассматривают яйцо на солнце. Но даже самый зоркий глаз ошибается.

Другие вслушиваются. Но и самое чуткое ухо подводит». Он наклонился и добавил: «Некоторые разбивают яйцо, чтобы понюхать!»

«О-о-о!» – скривились обезьянки. «А умная обезьяна набирает в тыкву воду и опускает в неё яйцо. Если оно утонет, значит, хорошее. Вкуснятина!

Глазам такое яйцо добавит зоркости, хвосту – ловкости, а желудку – наслаждение! – Он сделал паузу. – Ну а яйца, которые не тонут, – испорчены!»

Ниани повторил: «Яйца, что всплывают, – испорчены! Если попалось такое, отбросьте его!» Урок Ниани запомнился обезьянкам надолго.

Полезный совет

Бог видит твои мысли, поэтому проверяй себя.

Дауди молча слушал рассказ, затем сказал:

– Так как мы не можем заглянуть через скорлупу в яйцо, мы должны проверять его с помощью воды. Однако Бог видит людей насквозь. Для этого Ему не нужны тыква и вода. Помните об этом всегда. Бог видит, что в ваших сердцах. И что же Он видит в вашем сердце?

Продолжение следует...

Рисовала Юлия ПРАВДОХИНА

ЛАБИРИНТ ДЖУНГЛЕЙ

К гнезду какой птицы хотят подобраться обезьянки?

Рисовала Юлия ПРАВДОХИНА

СЕРДЦЕ КИТА

Ника АКСУТИНА

Стежок за стежком – и бесформенный лоскуток ткани превращается в моих руках в крошечного китёнка. Я глажу его белое гладкое брюшко и улыбаюсь. Китёнок неуклюже лежит на моей ладони. Я закрываю глаза и представляю себе огромного морского гиганта…

Сильный, независимый, романтичный певец и король бесконечных глубин! Я такая маленькая в сравнении с ним. Просто крошка. Вот он ныряет, разрезая морскую гладь. Вот, как огромный пароход, ведёт за собой свою семью. Какое у него сердце? Трудно представить. Наверное, большое, даже огромное!

Я смотрю на китёнка в моей руке. Спинка в горошек, плавнички, он улыбается и вовсе не выглядит властелином морей. Но разве размер имеет значение?

Много лет подряд отметина моего роста на дверном косяке не меняется. Я самая маленькая девочка в классе и, может быть, даже во всей школе. Иногда я чувствую себя крошечным китёнком в огромном людском океане. Маленьким и беззащитным. Люди, как рыбы в море, снуют туда-сюда и часто совсем не замечают друг друга. Им нет дела до крошечного китёнка. И когда мне хочется совсем раствориться и стать незаметной, я вспоминаю о том, что на самом деле важен размер сердца!

Какая разница какого ты роста, если ты имеешь огромное сердце, открытое для людей, в котором каждому найдётся место! Такое сердце способно видеть человеческие нужды и боль. Оно достаточно большое, чтобы в нём могло поселиться множество друзей.

Такое большое сердце, как сердце гиганта-кита, было у Иисуса. Это сердце вмещало всех, склонялось к слепым и прикасалось к прокажённым, кормило голодных и прощало безнадёжных. Огромное Божье сердце!

Маленький синий китёнок улыбается мне своими глазками-бусинками. Мы с ним чем-то похожи. Он хранит в своём сердце бескрайнее море, а я бережно несу в своём великое море Божьей любви.

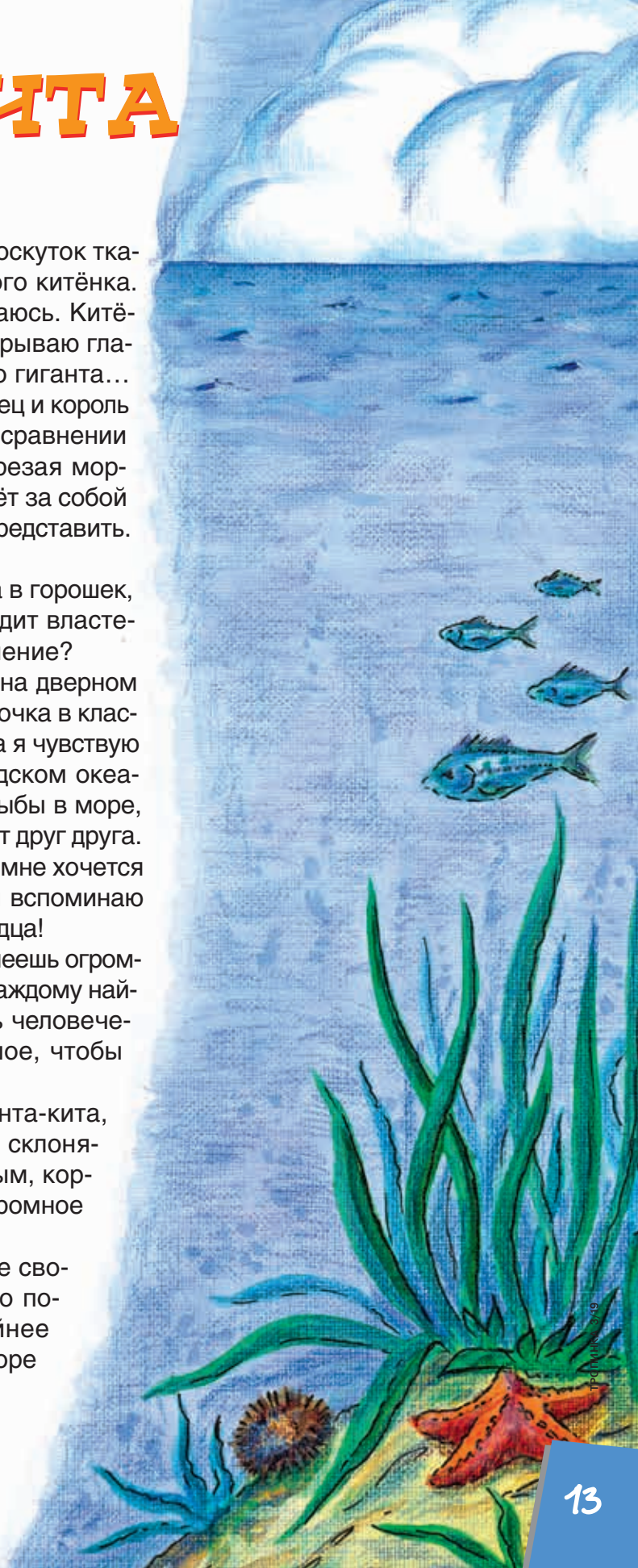

Рисовал Александр МИКУСЕВИЧ

СЕРДЦЕ ДЛЯ ХРИСТА

Елена МИКУЛА

МАЛЬЧИК. Что стучит в груди моей,
То слабее, то сильней?
Постоянно слышу стук:
Тук-тук-тук!
Если быстро я бегу,
Злюсь, пугаюсь или лгу,
Этот стук в груди моей
Все сильней.

ДЕВОЧКА. Это сердце, знаю я! –
Говорит сестра моя, –
Сердце нашим дням ведет
Точный счет.

СЕСТРА. Как часы оно стучит,
Ни секунды не молчит,
Сердце – это наша жизнь,
Дом души.

МАЛЬЧИК. Дом души? А в нем есть дверь?
В доме кто живет теперь?
Мне скорей про дом души
Расскажи!

СЕСТРА. Ты – хозяин в доме том,
Ты гостей приводишь в дом,
И кому открыл ты дверь,
Сам проверь.
Есть в нем место для обид?
Может, злоба в нем горит?
Может, зависть в нем найдешь,
Или ложь?

МАЛЬЧИК. … Знаю, с ними я знаком,
В мой они стучались дом,
Им я двери открывал,
Приглашал…

ДЕВОЧКА. Что ты чувствовал тогда?

МАЛЬЧИК. Будто в дом пришла беда,
Мир ушел, веселье смех…

ДЕВОЧКА. Это – грех.

СЕСТРА. Знаешь, есть рецепт один:
Нужен всем нам Божий Сын,
Если в сердце Он живет,
Грех уйдет.
Очищает Он сердца
И по жизни, до конца
В небеса, где Бог живет,
Нас ведет.

МАЛЬЧИК. Иисус! Грехи прости!
В сердце, я прошу, войди!
Слышишь, как оно стучит?
Дом открыт!

ВСЕ ВМЕСТЕ. АМИНЬ

Рисовала Инна КОЗИНА

8 СОВЕТОВ, КАК БЫТЬ ХРИСТИАНИНОМ В ШКОЛЕ

1. Следи за своим языком

Слова, которые мы говорим, – отражение сердца. Тот, чьё сердце чистое, не будет называть соседа по парте «бараном», даже если он себя ведёт как последний. Не позорь Иисуса тем, что ты говоришь!

2. Помогай

Помощь – отличительная черта христиан. А в школе возможностей помочь очень много: объяснить тему другу, расставить стулья после урока, вымыть доску.

3. Будь храбрым

Христианин – не трус. Умей постоять за себя и защищай тех, кто слабее.

4. Не ленись

Быть христианином – значит быть усердным! Выполняй домашние задания, не увиливай от уроков физкультуры.

Рисовал Александр ВОЛОСЕНКО

Быть христианином – не значит носить значок «рыбки» и ходить по воскресеньям в церковь. Жить как христианин значит быть им, начиная с завтрака и заканчивая вечерним просмотром блогов в YouTube. А неотъемлемая часть жизни – школа. Мы собрали несколько советов, как можно вести себя по-христиански в школе.

5. Будь честным

Говори правду всем и всегда, даже если правда невыгодна тебе. Не списывай и не жульничай на контрольных. Признавай свои ошибки.

6. Не изолируйся

Не пытайся отстраниться от сверстников. Будь дружелюбным. Нет ничего плохого в том, чтобы дружить с неверующими. Главное, не позволяй им оказывать на тебя негативное влияние и помни – ты христианин!

7. Используй возможности

Проявляя сострадание, храбрость и трудолюбие, ты будешь отличаться от остальных. Это вызовет много вопросов. Используй возможность рассказать, почему ты так поступаешь и кто является твоим вдохновителем.

8. Молись

Начинай свой школьный день с молитвы. Молись перед уроком, перед контрольной, в конце дня. Молись про себя: Бог слышит тебя. Молись о том, чтобы Бог помог тебе быть настоящим христианином в школе!

МАТЕРИ В БИБЛИИ

Прислала Оксана КОНСТАНТИНОВА, 13 лет, Молдова

Если ты правильно назовёшь матерей, упомянутых в Библии, узнаешь, чья мама вскормила своего сына за деньги.

1. Мама Иисуса Христа (Мф. 1:16).
2. Мама первого мужа Руфи (Руфь 1:2–4).
3. Мама Иоанна Крестителя (Лк. 1:57–60).
4. Мама Исаака (Быт. 21:3).
5. Мама Авеля и Каина (Быт. 4:1–2).
6. Мама первенца Иакова (Быт. 35:23).

Рисовал Яков БУРДА

ЯБЛОЧНЫЙ УРОК

Людмила ПАНАСЕНКО

Аня приехала в гости к дедушке на летние каникулы. Она очень любила дедушку и всегда была рада провести с ним время. Он много рассказывал ей о природе, о своём прошлом, а также об Иисусе и Его любви к людям.

Проголодавшись, Аня подошла к столу, на котором стояла ваза с фруктами, и выбрала самое красивое и спелое яблоко. Девочка надкусила яблоко – сочное, сладкое и ароматное. Откусив ещё раз, Аня пришла в ужас! В середине этого прекрасного фрукта был червяк. Девочка закричала и швырнула яблоко на пол. На крик прибежал дедушка.

– Что случилось, Аня? – встревоженно спросил он.

– Ой! Какой ужас! – воскликнула внучка. – В этом яблоке огромный противный червяк!

Она подняла яблоко и показала дедушке. Дедушка улыбнулся:

– Да, он тоже хочет поесть вкусное и спелое яблоко…

– Противно! – с отвращением сказала девочка.

– Ничего, из этого можно даже извлечь урок.

– Какой же может быть урок из червяка в яблоке?

– А вот какой: грех, как этот червяк, начинает портить человека изнутри, – объяснил дедушка. – Грех поселяется в самом сердце человека. Червяк был в середине яблока, но ты не хочешь его больше есть, потому что для тебя всё яблоко испорчено. Грех не портит только «кусочек человека», он уродует всего человека и его жизнь. И нам не видно, что в сердце, так же, как не видно, что внутри яблока. Человек может быть внешне красив, вежлив, но с червяком в сердце. Только Господь знает и видит, что внутри. Поэтому очень важно, дорогая, беречь своё сердце, чтобы в него не проник грех, как червяк в это ароматное яблоко.

Аня задумалась: да, хороший урок.

Рисовала
Елена МИХАЙЛОВА-РОДИНА

Больше интересных рассказов ты найдёшь на сайте
www.wol-children.net

WOL-CHILDREN – это настоящий клад историй!

ЛЕНТА МЁБИУСА

Наталья СОЛОВЬЁВА

Однажды я прочитала статью о ленте Мёбиуса. Автор предлагал склеить два конца бумажной ленты, перевернув один конец ленты на 180 градусов. Затем мы провели непрерывную линию по всей поверхности ленты. Удивительно! Мы с удовольствием «путешествовали» по обеим сторонам ленты, ставшей единой поверхностью.

Затем автор предлагал совершить это «путешествие» с помощью ножниц. Причём двумя способами: первый раз «идти» ровно посередине ленты, во второй раз – отступив от края на 1/3 её ширины. Он спрашивал также, можем ли мы заранее предположить, к чему это приведёт? Догадаться не смог никто из нас. А ты? Попробуй сделать. Это удивительно: ты каждый раз словно выходишь «на новую орбиту»! Оказывается, многие вещи, если посмотреть на них под другим углом, открываются нам совершенно неожиданным образом.

Лента Мёбиуса

1. Отрежь полоску бумаги длиной 30 см.

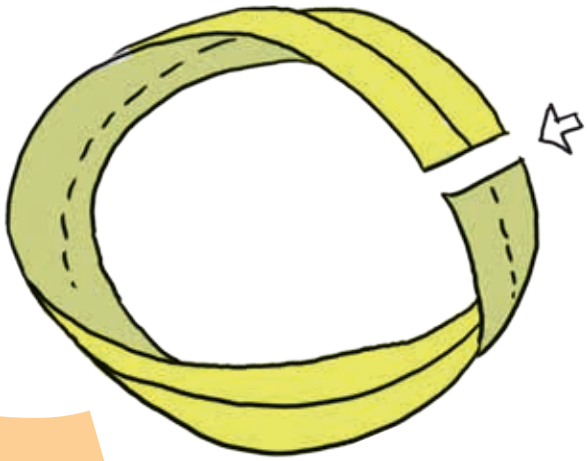

2. Склей концы, предварительно перевернув один конец на 180 градусов. Получилась лента Мёбиуса.

Подготовь несколько таких лент для дальнейших экспериментов.

Эксперимент:

1. Закрась только одну сторону получившейся фигуры.

Что получилось в итоге?

Сколько сторон у ленты?

2. Разрежь ленту вдоль на две равные части

Сколько лент в итоге получилось?

3. Разрежь ленту на расстоянии 1/3 её ширины от края.

Что в итоге получилось?

Сколько лент ты видишь?

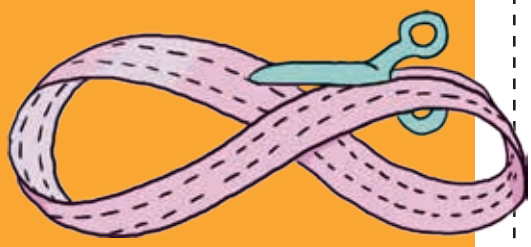

Теперь, спустя много лет, эта лента ассоциируется у меня с возможностями человека на его земном пути. Пока человек не хочет знать Бога – стоит к Нему спиной, – его возможности ограничены плоским отрезком его жизни. Когда же человек поворачивается к Богу лицом, «горизонты» его жизни раздвигаются, он выходит на «новые орбиты». И этого Бог ожидает от каждого из нас: повернуть свои мысли к Нему, переосмыслить свой путь, посмотреть на то, что Он совершил для нас в Иисусе Христе. Именно «переосмысление» буквально означает греческое слово, переведённое на русский язык как «покаяние».

И мы рождаемся для совершенно новой жизни. Перед нами – бесконечность, вечность, радость…

НЕ ОТ МИРА СЕГО

Варвара НАСОН

Когда Иисуса привели к римскому правителю Понтию Пилату, тот спросил Его: «Ты – Царь иудейский?» На что Иисус ответил: «Царство Моё не от мира сего...» Другими словами, оно не принадлежит этому земному миру, не такое, какие есть на земле.

Римскому правителю были непонятны слова Иисуса. Когда поведение или мысли человека непонятны другим, о таком говорят: не от мира сего, или не от этого мира.

В Новом Завете мы читаем о том, что люди не понимали Иисуса. Например, когда Он учил любить врагов, благословлять, а не проклинать их. Когда Пётр спросил Иисуса, сколько раз нужно прощать, он думал, что хватит и семь раз. Но Господь ответил, что прощать нужно «не до семи, а до семижды семидесяти раз», что составляет 490. На самом деле, конечно, это означало, что прощать нужно всегда.

Ученики не поняли Иисуса, когда Он помыл им ноги на последней вечере. Ведь это была унизительная работа, предназначенная для слуг и рабов. Фарисеи не понимали, почему Иисус ест с мытарями и грешниками.

Именно о человеке, которого общество не понимает, который ведёт себя странно, говорят, что он не от мира сего. Он не такой, как все, он думает и поступает непонятно для всех остальных.

Рисовала Катерина ФИЛИППОВА

МУНХАНГЭНИНГ

Игра аборигенов с полуострова Арнем-Ленд на севере Австралии.

Количество игроков: ***2 команды***
Что нужно для игры: ***мелок, чтобы чертить на земле***

1. Первая команда называется Мунхангэнинг (ящерица геккон), вторая – Вуррурлурл (муха).
2. «Гекконы» и «мухи» разбегаются по игровому полю.
3. По сигналу «гекконы» начинают гоняться за «мухами», стараясь коснуться их.
4. Если к игроку прикоснулись или он выбежал за пределы поля, то он встаёт в квадрат в центре и ждёт остальных ребят из своей команды.
5. Когда первая команда поймала всех игроков второй, тогда команды меняются ролями.

Для игры нужно большое поле. В центре него рисуют большой квадрат. Он должен быть достаточно просторным, чтобы в него поместилась вся команда.

Рисовала Елена МАМАЕВА

Восточный аранта, Австралия

Блиц-факты об Австралии:

Население:
25 095 700

Основной язык:
австралийский английский

Основная религия:
христианство

Количество языков:
200

Языки, на которые не переведена Библия: **144**

на которые Библия переведена частично: **28**

на которые переведён Новый Завет: **14**

на которые переведена вся Библия: **32**

Знаешь ли ты?

Австралия – очень популярная страна, и многие переезжают туда, а это значит, что в Австралии можно встретить людей со всего мира. Поэтому там можно попробовать совершенно разнообразную еду, в том числе «кухню фьюжн», которая объединяет в себе многочисленные кулинарные традиции. Иными словами, австралийцы любят сочетать различные продукты, получая в итоге совершенно новый и необычный вкус. Однако в этой стране можно попробовать и более простые лакомства, например, веджимайт – солёную густую пасту, похожую на шоколад, которую намазывают на хлеб или крекеры; мило – шоколадный напиток; печенье Анзак – овсяное печенье, которое посылали австралийским солдатам во время Первой мировой войны; дампер – традиционный хлеб, выпекаемый в золе костра.

Океан вокруг Австралии стал домом для многих морских животных. Там можно встретить больше 4 000 видов рыб, 500 разновидностей кораллов (и это только в северных рифах), 50 видов морских млекопитающих и огромное количество морских птиц.

В Австралии обитают больше 370 разновидностей млекопитающих (пушистые, теплокровные животные), 820 видов птиц, 300 видов ящериц, 140 видов змей и даже два вида крокодилов. Самые известные животные материка – кенгуру и коалы.

Однако Австралия известна не только красотой дикой природы. Знал ли ты, что Австралия – одна из стран, посылающих самое большое количество миссионеров в другие уголки земли? Удивительно, правда?

Иисус дал нам поручение идти во все концы земли, чтобы научить все народы (Мф. 28:19). Совсем скоро люди, говорящие на языке восточный аранта (более 2 400 человек), смогут прочитать этот стих на своём родном языке.

Ты можешь молиться...

Недавно книги Нового Завета (и некоторые книги Ветхого Завета) были отправлены в печать. Скоро народ, говорящий на аранте, сможет читать Божье Слово на родном языке. Молись о том, чтобы книги благополучно достигли своих читателей, чтобы люди услышали и приняли то, что Бог хочет сказать им. Молись также о людях, которые не могут читать и для которых Библия записана в аудио-формате на их родном языке.

Индонезийская история любви

Эта история произошла с девочкой по имени Сини. Она выросла в мусульманской семье в Индонезии. Когда Сини была ещё совсем ребёнком, её пригласили на праздник к тёте в другую деревню. На празднике она встретила Исмаила, мальчика-христианина. Они подружились, хотя вера Исмаила отличалась от веры Сини. Вернувшись домой, девочка написала Исмаилу письмо. Так началась их дружба.

Сини была преданной мусульманкой. Следуя мусульманским обычаям, она произносила наизусть мусульманские молитвы пять раз в день.

Через несколько лет после того, как она встретила Исмаила, Сини заболела тяжёлой болезнью, которая привела к параличу ног. Её родители искали человека, который смог бы исцелить дочь: возили её к врачам, использовали лекарства и зелья, и к шаманам водили на сеансы магии, но девочке не становилось лучше. Тогда в одном из писем Исмаил сообщил, что будет просить Иисуса исцелить Сини.

Однажды, когда Сини была в своей спальне одна, она вдруг увидела яркий свет. Видение напугало её, и она позвала отца. Родители не знали, что случилось, но после того случая Сини могла двигать ногами. Мало-помалу она снова начала ходить. Тогда ей стало ясно: молитвы Исмаила помогли, Иисус исцелил её. И девочка поверила в Него как в Спасителя и Бога.

Время шло. Детская дружба постепенно переросла в настоящую любовь. Исмаил решил попросить у родителей Сини руки их дочери. Но те категорически отказали, потому что хотели, чтобы Сини вышла замуж за мусульманина. Отец Сини выгнал Исмаила из дома и даже погнался за ним с большим ножом. Родители старались сделать всё возможное, чтобы их дочь забыла Исмаила.

Шли годы. Дружба и любовь Исмаила и Сини становились всё крепче. Случилось чудо: со временем родители Сини смягчились и позволили влюблённым пожениться.

Сегодня у Сини и Исмаила трое детей, их семья принимает активное участие в жизни церкви.

Сини рассказывает, что давление родителей было тяжёлым испытанием её веры, но трудности лишь приблизили девушку к Богу. А искренняя любовь и дружба Сини и Исмаила смогли растопить сердца родителей.

Свидетельство взято с сайта «Дети отваги»

Рисовал Виктор БАРЫБА

«ИБО ТАК ВОЗЛЮБИЛ БОГ МИР, ЧТО ОТДАЛ СЫНА СВОЕГО ЕДИНОРОДНОГО, ДАБЫ ВСЯКИЙ, ВЕРУЮЩИЙ В НЕГО, НЕ ПОГИБ, НО ИМЕЛ ЖИЗНЬ ВЕЧНУЮ»
Ин. 3:16

Любимый стих Софии и Вероники записан в Новом Завете в Евангелии от Иоанна. В этом стихе заключается вся суть христианства: Бог любит людей и хочет, чтобы они были с Ним. Но грех разделил человека с Богом. И чтобы восстановить эту связь, Бог послал Своего Сына, Иисуса Христа, на землю, чтобы Он взял на Себя вину всех людей и освободил их от проклятья греха, подарив мир и вечную жизнь с Богом.

Впервые я услышала этот стих в церкви на детском служении.

Стих мне понравился, потому что Бог отдал ради нас Своего Сына, чтобы мы жили вечно. Он говорит, как сильно нас любит.

Вероника БАРАБАШ, 9 лет, Португалия

София БАРАБАШ, 13 лет, Португалия

Впервые я услышала этот стих в церкви, когда мой папа проповедовал.

Стих мне понравился, потому что в нём Бог говорит о своей большой любви к нам, что Он отдал за нас единственного Сына, которого имел.

Богдана ФРАНЧУК

КТО Я?

С тобой хочет познакомиться необычная птица – чудо в перьях, так меня порой называют.

Я похожа на курицу, имею сильные четырёхпалые лапы и длинный узкий клюв с ноздрями на самом кончике. Этим я отличаюсь от других птиц. У меня нет крыльев и хвоста, а перья очень тонкие и густые, похожие на шерсть. Я не летаю, а бегаю на коротких ножках. Питаюсь червями и личинками, которые отыскиваю в почве.

Мы обитаем в вечнозелёных лесах Новой Зеландии, ведём сумеречный и ночной образ жизни, а днём прячемся в норах или дуплах.

У меня маленькие глаза и слабое зрение. Яйца, которые я откладываю, весят около 450 граммов, что составляет четверть моего веса. Яйца высиживает самец. Как только самка сносит яйцо, она клюёт самца, давая ему понять, что пора браться за работу. В течение пятидесяти дней самец должен сидеть в гнезде, ожидая, когда вылупятся птенцы.

Интересно, кто я такая? Ты убедишься, что я одно из самых прекрасных творений Бога!

Я – национальная птица и неофициальный символ Новой Зеландии. Моё изображение можно найти на монетах и почтовых марках. А моё имя – шуточная кличка самих новозеландцев.

В мою честь названо фруктовое растение, с которым ты хорошо знаком. А назвали этот фрукт так, потому что его форма и опушенная мелкими волосками кожура похожи на меня.

Если ты ещё не догадался, как меня зовут, я тебе подскажу. Я – ***киви*** *(лат. Apteryx).*

Рисунки прислали ребята из Уасиллы, Аляска, США

Захария ШАПОВАЛ

Наталия БЮЛЕР

Петер ЭНДРЮС

Вита МАРТЫНЮК

Суламита ФОНОВА

Вика КАСЯНЧИК

Тропинка в небо

Есть на белом свете
Множество дорог.
Ну а мне «Тропинку»
Указал мой Бог.

Узкую тропинку
Выбираю я,
И по ней дойду я
В Божии края.

Где найти тропинку
В город неземной?
Иисус сказал мне:
«Ты пойди за Мной!»

Только Иисусу
Доверяю я.
Только с Ним дойду я
В Божии края.

По тропинке трудно
Иногда идти,
Но Иисус сказал мне:
«Помогу в пути».

Узкую тропинку
Выбираю я,
И по ней дойду я
В Божии края.

Прислала И. МИТОВА, Украина

Дорогой читатель! У тебя есть любимый стих из Библии? Напиши нам и расскажи, почему он тебе нравится! Мы рады каждому твоему письму!

Прислала Алёна КРАВЕЦ, Украина

Никита АНТОНОВ

Назар ПАВЛУСЬ

Богдан МАРТЫНЮК

Ответы

К с. 2. Чистое сердце.
К с. 6. «Больше всего хранимого храни сердце твоё, потому что из него источники жизни» (Притч. 4:23).
К с. 11. Тукана.
К с. 18. 1. Мария. 2. Ноеминь. 3. Елисавета. 4. Сарра. 5. Ева. 6. Лия. МОИСЕЯ.
К с. 30. «Не судите, да не судимы будете» (Мф. 7:1).

Тропинка

Детский христианский журнал **3/19** (169)
Издаётся с 1990 года
Выходит шесть раз в год

СВЕТ НА ВОСТОКЕ

Выходит на русском, украинском, немецком, казахском, киргизском, болгарском, румынском, грузинском и армянском языках

Рассылается на добровольные пожертвования всем желающим

Главный редактор: Вальдемар Цорн
Ответственный редактор русского издания: Олеся Гандзий
Редколлегия: Татьяна Головина, Пётр Луничкин, Марк Раик, Елена Сафонова, Эльвира Цорн
Художественный редактор: Анна Микусевич
Компьютерная вёрстка: Константин Сулима

Журнал зарегистрирован в Министерстве печати и информации Российской Федерации: рег. № 0111049 от 14.09.93

Адрес редакции в России: **ХМ «Свет на Востоке»**, а/я 201, г. Санкт-Петербург, Россия, 190020
E-Mail: post@lio.ru; Тел.: +7 (812) 747 2548
Местная Религиозная Организация «Христианская миссия Евангельских христиан-баптистов „Свет на Востоке“» ОГРН 1037858005602

Журнал зарегистрирован в Государственном комитете СМИ Украины: рег. № КВ 23368-13208ПР от 24.05.2018. Подписной индекс: 40253

Адрес редакции в Украине: **РО «УМТ „Світло на Сході“»**, ул. Хорольская, 30, г. Киев, Украина, 02090
E-Mail: sns@sns.org.ua; Тел.: +38 (044) 296 8639

Адрес редакции в Германии: **LICHT IM OSTEN**, Postfach 1340, 70809 Korntal, Germany
Телефон: +49 711 839908-23; факс: +49 711 839908-4;
E-Mail: tropinka@lio.org

Пожертвования можно присылать на адрес миссии LICHT IM OSTEN в Германии. Банковский счёт: IBAN DE07 6045 0050 0009 9164 25, SWIFT/BIC SOLA DE S1 LBG, Kreissparkasse Ludwigsburg

Оформить подписку на журнал и посылать пожертвования, письма и материалы можно также по адресам представительств журнала «Тропинка»:
Estonia, Valgus Estonia, Kreenholmi 38a – M1, 20305 Narva
E-Mail: valgusestonia@gmail.com; Тел.: +372 503 6635
Казахстан, 101202, г. Сарань, ул. Комсомольская, 23
E-Mail: svetnavostokekz@gmail.com
Lietuva, **ŠVIESA RYTUOSE**, Pylimo g. 20-10, 01118 Vilnius
E-Mail: gyviejisaltiniai@gmail.com
Молдова, 2051, г. Кишинэу-51, а/я 2137
E-Mail: liomdorg@gmail.com; Тел.: +373 69262266
Россия, 362003, РСО-Алания, г. Владикавказ, а/я 1039,
E-Mail: postnomcc@gmail.com
USA, **LIGHT IN THE EAST,** P.O. Box 214582 Sacramento, CA 95821
E-Mail: liteusa@lio.org; Тел.: +1 (916) 3483388

Обложка. Фото © WAYHOME studio / shutterstock.com.
С. 8–10. © Paul White Productions, перевод с нем. яз.
С. 24–25. © Wycliffe USA, Praying Around the World with Kate and Mack, перевод с англ. яз.
С. 26. © Голос мучеников.
С. 27. Фото © unsplash.com.
С. 28–29. Фото © Nearbirds / shutterstock.com.

Все цитаты Священного Писания приведены из Синодального перевода Библии, Юбилейное издание 2010 г.

© «Свет на Востоке», 2019 г.

ISSN 1610-9104

www.lio.ru/tropinka

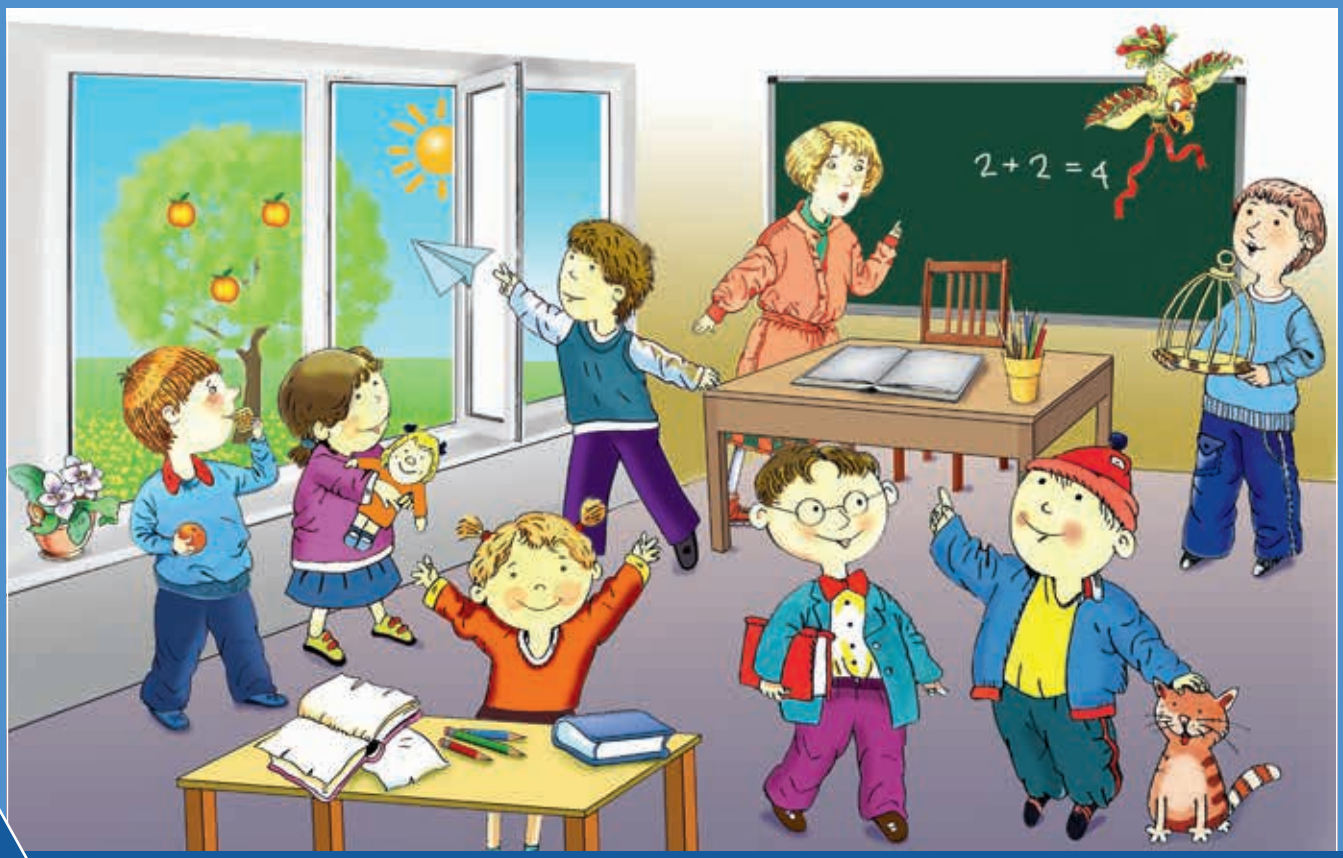
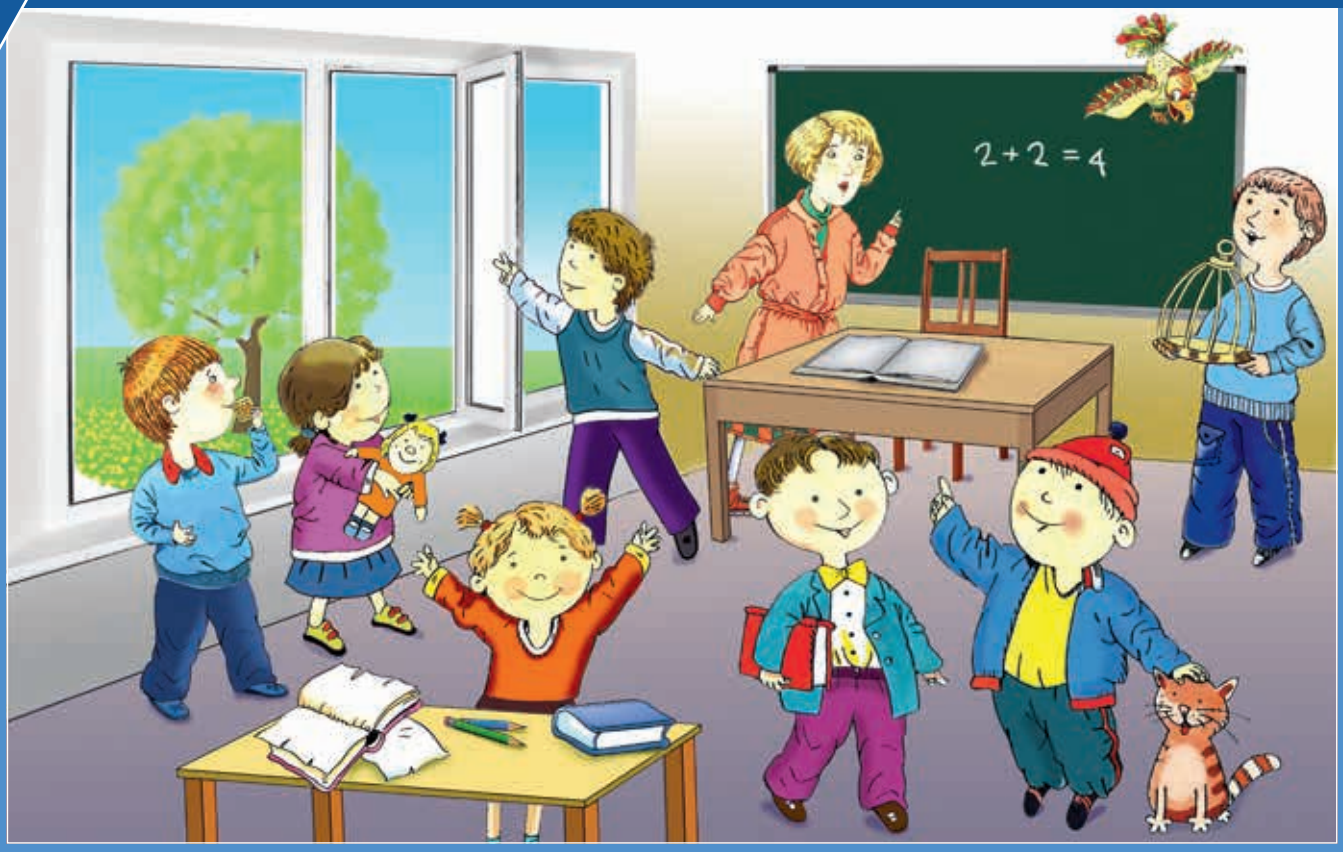
Найди 10 отличий **ШКОЛЬНЫЙ ПЕРЕПОЛОХ**